

Universidad Tecnológica de Chihuahua Sur
Notas a los Estados Financieros
a) NOTAS DE DESGLOSE
Al 31 de diciembre 2020
I) NOTAS AL ESTADO DE SITUACIÓN FINANCIERA

Con el propósito de dar cumplimiento a los artículos 46 y 49 de la Ley General de Contabilidad Gubernamental, los entes públicos deberán acompañar notas a los estados financieros cuyos rubros así lo requieran teniendo presente los postulados de revelación suficiente e importancia relativa con la finalidad, que la información sea de mayor utilidad para los usuarios.

A continuación se presentan los tres tipos de notas que acompañan a los estados, a saber:

- a) Notas de desglose;
- b) Notas de memoria (cuentas de orden), y
- c) Notas de gestión administrativa.

Activo

- **Efectivo y Equivalentes**

1. Se informará acerca de los fondos con afectación específica, el tipo y monto de los mismos; de las inversiones financieras se revelará su tipo y monto, su clasificación en corto y largo plazo separando aquéllas que su vencimiento sea menor a 3 meses.

a) Efectivo: Los valores expresados en este rubro, son asignados a los servidores públicos con la finalidad de dar cumplimiento a las funciones de compras de fondos revolventes, tener en el área de caja disponibilidad de monedas y billetes, esto con la finalidad de agilizar el proceso de cobro hacia los alumnos de los servicios que presta este Ente.

b) Bancos / Tesorería: Los valores expresados en este rubro, son los recursos financieros propios y etiquetados con los que cuenta este Ente y son administrados por la Banca comercial específicamente en cuentas con disponibilidad inmediata y a corto plazo.

Inversiones Temporales: La inversión informada es administrada por la Banca comercial está catalogada como Fondos de inversión sin riesgo y con disponibilidad inmediata.

A continuación, se relacionan las cuentas que integran el rubro de efectivo y equivalentes:

A CORTO PLAZO:

Concepto	2020	2019
EFFECTIVO	\$ 500,000.00	\$ 500,000.00
BANCOS	\$ 8,363,351.25	\$ 11,546,858.64
INVERSIONES TEMPORALES (HASTA 3 MESES)	\$ 10,108,671.61	22,075,437.67
Suma	\$ 18,972,022.86	\$ 34,122,296.31

Bancos/Tesorería

Representa el monto de efectivo disponible propiedad de la **UNIVERSIDAD TECNOLÓGICA DE CHIHUAHUA SUR**, en instituciones bancarias, su importe se integra por:

Banco	Cuenta	Importe
BBVA BANCOMER, S.A.	192686562	\$ 645,162.67
BBVA BANCOMER, S.A.	192686201	\$ 6,277,703.27
BBVA BANCOMER, S.A.		\$ -
BBVA BANCOMER, S.A.		\$ -
BBVA BANCOMER, S.A.		\$ 27,176.02
BBVA BANCOMER, S.A.		\$ 10,000.00
BBVA BANCOMER, S.A.		\$ 5,002.85
BBVA BANCOMER, S.A.		\$ 58,172.42
BBVA BANCOMER, S.A.		\$ 42,789.00
BBVA BANCOMER, S.A.		\$ 20,056.46
BBVA BANCOMER, S.A.		\$ 1,420.37
BBVA BANCOMER, S.A.		\$ 23,920.57
BBVA BANCOMER, S.A.		\$ 15,000.00
BBVA BANCOMER, S.A.		\$ 176,469.28
BBVA BANCOMER, S.A.		\$ 45,141.22
BBVA BANCOMER, S.A.		\$ 874,987.59
BBVA BANCOMER, S.A.		\$ 50,024.24
BBVA BANCOMER, S.A.		\$ -
BBVA BANCOMER, S.A.		\$ -
BBVA BANCOMER, S.A.		\$ 37,408.62
SCOTIABANK, S.A.		\$ 52,916.67
	Suma	\$ 8,363,351.25

Inversiones Temporales

Representa el monto de efectivo invertido por la **UNIVERSIDAD TECNOLÓGICA DE CHIHUAHUA SUR**, la cual se efectúa a plazos que van de inversión a la vista hasta 90 días, su importe se integra por:

Banco	Cuenta	Importe
BBVA BANCOMER, S.A.	2044498593	5,876.21
BBVA BANCOMER, S.A.	2046084702	6,498.76
BBVA BANCOMER, S.A.	2047755414	5,848,721.46
BBVA BANCOMER, S.A.	2050530603	2,796,841.49
BBVA BANCOMER, S.A.	2051584162	1,450,733.69
	Suma	\$ 10,108,671.61

Fondos con Afectación Específica

Nada que manifestar

- **Derechos a recibir Efectivo y Equivalentes y Bienes o Servicios a Recibir**

2. Por tipo de contribución se informará el monto que se encuentre pendiente de cobro y por recuperar de hasta cinco ejercicios anteriores, asimismo se deberán considerar los montos sujetos a algún tipo de juicio con una antigüedad mayor a la señalada y la factibilidad de cobro.

Concepto	2020	2019
CUENTAS POR COBRAR A CORTO PLAZO	\$ 77,195.50	\$ 77,195.50
DEUDORES DIVERSOS POR COBRAR A CORTO PLAZO (FUNCIONARIOS Y EMPLEADOS)	\$ 107,168.30	\$ 108,025.77
OTROS DEUDORES	\$ 15,128,965.77	\$ 10,987,556.84
CONTRIBUCIONES POR RECUPERAR	\$ -	\$ 155.92
ANTICIPO A CONTRATISTAS A RECIBIR EFECTIVO O EQUIVALENTES A CORTO PLAZO	\$ -	\$ 7,371,986.42
OTROS DERECHOS A RECIBIR EFECTIVO O EQUIVALENTES A CORTO PLAZO	\$ 18,658.15	\$ 18,658.15
Suma	\$ 15,331,987.72	\$ 18,563,578.60

Las Cuentas por Cobrar a Corto Plazo se integran por:

El saldo manifestado por la cantidad de \$ 77,195.50 que forma parte de la cuenta denominada Derechos a Recibir Efectivo y Equivalentes y Bienes o Servicios a Recibir en el Estado de Situación Financiera al 31 de diciembre de 2020, expresa los adeudos de alumnos morosos de ejercicios anteriores por diversos conceptos de los servicios que presta este Ente, dicho monto no ha sido posible recaudarlo, Es importante mencionar que la fuente de información del monto citado es a través del Sistema CONTPAQ.

Deudores Diversos por Cobrar a Corto Plazo

El saldo manifestado por la cantidad de \$ 15,236,134.07 que forma parte de las cuentas denominadas DEUDORES DIVERSOS POR COBRAR A CORTO PLAZO (FUNCIONARIOS Y EMPLEADOS) por la cantidad de \$ 107,168.30 y OTROS DEUDORES por la cantidad de \$15, 128,965.77

Otros Derechos a recibir Efectivo y Equivalentes a Corto Plazo

El saldo manifestado por la cantidad de \$18,658.15 que forma parte de la cuenta denominada Derechos a recibir Bienes o Servicios, es un saldo registrado en la Empresa PETROMAX.

3. Se elaborará, de manera agrupada, los derechos a recibir efectivo y equivalentes, y bienes o servicios a recibir, (excepto cuentas por cobrar de contribuciones o fideicomisos que se encuentran dentro de inversiones financieras, participaciones y aportaciones de capital) en una desagregación por su vencimiento en días a 90, 180, menor o igual a 365 y mayor a 365. Adicionalmente, se informará de las características cualitativas relevantes que le afecten a estas cuentas.

Concepto	2020	2019
CUENTAS POR COBRAR A CORTO PLAZO	\$ 77,195.50	\$ 77,195.50
DEUDORES DIVERSOS POR COBRAR A CORTO PLAZO (FUNCIONARIOS Y EMPLEADOS)	\$ 107,168.30	\$ 108,025.77
OTROS DEUDORES	\$ 15,128,965.77	\$ 10,987,400.92
CONTRIBUCIONES POR RECUPERAR	\$ -	\$ 155.92
ANTICIPO A CONTRATISTAS A RECIBIR EFECTIVO O EQUIVALENTES A CORTO PLAZO	\$ -	\$ 7,371,986.42
OTROS DERECHOS A RECIBIR EFECTIVO O EQUIVALENTES A CORTO PLAZO	\$ 18,658.15	\$ 18,658.15
Suma	\$ 15,331,987.72	\$ 18,563,422.68

- **Bienes Disponibles para su Transformación o Consumo (inventarios)**

4. Se clasificarán como bienes disponibles para su transformación aquéllos que se encuentren dentro de la cuenta Inventarios. Esta nota aplica para aquellos entes públicos que realicen algún proceso de transformación y/o elaboración de bienes. En la nota se informará del sistema de costeo y método de valuación aplicados a los inventarios, así como la conveniencia de su aplicación dada la naturaleza de los mismos. Adicionalmente, se revelará el impacto en la información financiera por cambios en el método o sistema.

Nada que manifestar

5. De la cuenta Almacén se informará acerca del método de valuación, así como la conveniencia de su aplicación. Adicionalmente, se revelará el impacto en la información financiera por cambios en el método.

Nada que manifestar

- **Inversiones Financieras**

6. De la cuenta Inversiones financieras, que considera los fideicomisos, se informará de éstos los recursos asignados por tipo y monto, y características significativas que tengan o puedan tener alguna incidencia en las mismas.

Nada que manifestar

7. Se informará de las inversiones financieras, los saldos de las participaciones y aportaciones de capital.

Nada que manifestar

- **Bienes Muebles, Inmuebles e Intangibles**

8. Se informará de manera agrupada por cuenta, los rubros de Bienes Muebles e Inmuebles, el monto de la depreciación del ejercicio y la acumulada, el método de depreciación, tasas aplicadas y los criterios de aplicación de los mismos. Asimismo, se informará de las características significativas del estado en que se encuentren los activos.

a) Bienes Inmuebles, Infraestructura y Construcciones en Proceso: El saldo reflejado está integrado por la infraestructura que ha realizado este Ente durante el transcurso de años anteriores a la fecha actual y edificios no habitacionales. Respecto de las Construcciones en proceso concluidas al cierre del período que se informa, se realizaron los registros con base a lo establecido en Acuerdo por el que se emiten las reglas específicas del registro y valoración del patrimonio, emitido por el CONAC.

b) Bienes Muebles: Se encuentra debidamente registrados todos los bienes con los que cuenta este Ente, en el Sistema denominado SAACG en el módulo de Bienes Patrimoniales, el departamento de Control Patrimonial es el encargado de llevar el control analítico, así como los resguardos correspondientes por cada servidor público que hace uso de los bienes asignados a su cargo. Así también dicho departamento es el encargado de llevar a cabo el proceso de alta, baja y/o depreciación de los citados bienes.

9. Se informará de manera agrupada por cuenta, los rubros de activos intangibles y diferidos, su monto y naturaleza, amortización del ejercicio, amortización acumulada, tasa y método aplicados.

a) Depreciación, Deterioro y Amortización Acumulada de Bienes: Al cierre del ejercicio en cuestión en el módulo de Bienes Patrimoniales del Sistema denominado SAACG, se realizó el proceso de depreciación de bienes muebles correspondientes al período octubre a diciembre 2019 y enero a diciembre 2020, esto a cargo del departamento de Control Patrimonial como responsable de dicho proceso en este Ente. Respecto al estado en que se encuentran los activos, se pone a disposición de los interesados cuando así lo deseen, el inventario de bienes muebles a cargo del departamento de Control Patrimonial.

Bienes Inmuebles, Infraestructura y Construcciones en Proceso

Se integra de la siguiente manera:

Concepto	2020	2019
EDIFICIOS NO HABITACIONALES	\$ 52,184,809.00	\$ 13,000,000.00
INFRAESTRUCTURA	\$ 93,877.00	\$ 140,960.00
CONSTRUCCIONES EN PROCESO	\$ -	\$ 22,766,370.00
Suma Bienes Inmuebles e Infraestructura	\$ 52,278,686.00	\$ 35,907,330.00

Bienes Muebles, Intangibles y Depreciaciones

Se integran de la siguiente manera:

Concepto	2020	2019
MOBILIARIO Y EQUIPO DE ADMINISTRACIÓN	10,736,855.00	\$ 7,416,470.00
MOBILIARIO Y EQUIPO EDUCACIONAL Y RECREATIVO	8,224,893.00	\$ 7,763,732.00
VEHÍCULOS Y EQUIPOS DE TRANSPORTE	1,376,500.00	\$ 1,376,500.00
MAQUINARIA, OTROS EQUIPOS Y HERRAMIENTAS	3,882,051.00	\$ 3,624,208.00
Subtotal Bienes Muebles	\$ 24,220,299.00	\$ 20,180,910.00
SOFTWARE	2,623,387.00	\$ 1,315,190.00
LICENCIAS	\$ -	\$ -
Subtotal Activos Intangibles	\$ 2,623,387.00	\$ 1,315,190.00
DEPRECIACIÓN ACUMULADA DE BIENES MUEBLES	\$ 12,669,977.00	\$ 11,590,663.00
AMORTIZACIÓN ACUMULADA DE ACTIVOS INTANGIBLES	\$ 620,437.00	\$ 620,437.00
Subtotal Depreciación, Deterioro y Amortización Acumulada de Bienes	\$ 13,290,414.00	\$ 12,211,100.00
Suma	\$ 40,134,100.00	\$ 33,707,200.00

Activo Diferido

Nada que manifestar

- **Estimaciones y Deterioros**

10. Se informarán los criterios utilizados para la determinación de las estimaciones; por ejemplo: estimación de cuentas incobrables, estimación de inventarios, deterioro de activos biológicos y cualquier otra que aplique.

Nada que manifestar

- **Otros Activos**

11. De las cuentas de otros activos se informará por tipo circulante o no circulante, los montos totales asociados y sus características cualitativas significativas que les impacten financieramente.

Otros Activos no Circulantes: *Nada que manifestar*

Pasivo

1. Se elaborará una relación de las cuentas y documentos por pagar en una desagregación por su vencimiento en días a 90, 180, menor o igual a 365 y mayor a 365. Asimismo, se informará sobre la factibilidad del pago de dichos pasivos.

Se cuenta con el documento analítico donde se muestran los vencimientos en días a 90, 180, menor o igual a 365 y mayor a 365, anunciando número de cuenta, póliza, fecha, folio factura, importe y vencimiento, quedando a disposición de los interesados en el momento que así lo deseen. Sobre la factibilidad del pago de dichos pasivos, estará condicionada a la suficiencia financiera con la que cuenta este Ente al momento de la obligación de pago, previa autorización del Director de Admon. y Finanzas de este Ente.

2. Se informará de manera agrupada los recursos localizados en Fondos de Bienes de Terceros en Administración y/o en Garantía a corto y largo plazo, así como la naturaleza de dichos recursos y sus características cualitativas significativas que les afecten o pudieran afectarles financieramente.

Nada que manifestar

3. Se informará de las cuentas de los pasivos diferidos y otros, su tipo, monto y naturaleza, así como las características significativas que les impacten o pudieran impactarles financieramente.

Este género se compone de dos grupos, el Pasivo Circulante y el Pasivo No Circulante, en éstos inciden pasivos derivados de operaciones por servicios personales, cuentas por pagar por operaciones presupuestarias devengadas y contabilizadas al 30 de septiembre del ejercicio correspondiente; pasivos por obligaciones laborales, a continuación se presenta la integración del pasivo:

Concepto	2020	2019
PASIVO CIRCULANTE	2,455,926.00	2,907,587.00
PASIVO NO CIRCULANTE	0	0
Suma de Pasivo	\$ 2,455,926.00	\$ 2,907,587.00

- **Pasivo Circulante**

Destacan entre las principales partidas del Pasivo Circulante las siguientes:

Concepto	Importe
SERVICIOS PERSONALES POR PAGAR A CORTO PLAZO	\$ 34,160.56
RETENCIONES Y CONTRIBUCIONES POR PAGAR A CORTO PLAZO	\$ 798,471.26
INGRESOS POR CLASIFICAR	\$ -
PROVEEDORES POR PAGAR A CORTO PLAZO	\$ 1,322,984.80
CONTRATISTAS POR PAGAR A CORTO PLAZO	\$ -
TRANSFERENCIAS OTORGADAS POR PAGAR A CORTO PLAZO	\$ -
OTRAS CUENTAS POR PAGAR A CORTO PLAZO	\$ 300,309.56
Suma #NOMBRE(2100)	\$ 2,455,926.18

Servicios Personales por Pagar a Corto Plazo

El saldo en este rubro refleja analíticamente los conceptos de sueldos y prestaciones que tenían derecho y que se derivan de una separación por terminación laboral.

Retenciones por Pagar a Corto Plazo

El saldo está integrado por las retenciones que este Ente realizó por conceptos de sueldos y salarios, y servicios profesionales, que se encuentran respaldados por documentación fiscal, el cual cumple con las disposiciones fiscales vigentes, dichas retenciones serán enteradas conforme a los plazos fiscales establecidos durante en el mes de enero de 2021 al Sistema de Administración Tributaria (SAT).

Ingresos por Clasificar a Corto Plazo

Representa los recursos depositados de la **Universidad Tecnológica de Chihuahua Sur**, pendientes de clasificar según los conceptos del Clasificador por Rubros de Ingresos.

Proveedores por Pagar a Corto Plazo

Representa los adeudos con proveedores derivados de operaciones de la **Universidad Tecnológica de Chihuahua Sur**, con vencimiento menor o igual a doce meses.

- **Pasivo No Circulante**

Nada que manifestar

II) NOTAS AL ESTADO DE ACTIVIDADES

Ingresos de Gestión

1. *De los rubros de impuestos, cuotas y aportaciones de seguridad social, contribuciones de mejoras, derechos, productos, aprovechamientos, y de ingresos por venta de bienes y prestación de servicios, los cuales están armonizados con los rubros del Clasificador por Rubros de Ingresos, se informarán los montos totales y cualquier característica significativa.*

Participaciones, Aportaciones, Convenios, Incentivos Derivados de la Colaboración Fiscal, Fondos Distintos de Aportaciones, Transferencias, Asignaciones, Subsidios y Subvenciones, y Pensiones y Jubilaciones

2. *De los rubros de participaciones, aportaciones, convenios, incentivos derivados de la colaboración fiscal, fondos distintos de aportaciones, transferencias, asignaciones, subsidios y subvenciones, y pensiones y jubilaciones, los cuales están armonizados con los rubros del Clasificador por Rubros de Ingresos, se informarán los montos totales y cualquier característica significativa.*

3. De los rubros de Ingresos Financieros, Incremento por Variación de Inventarios, Disminución del Exceso de Estimaciones por Pérdida o Deterioro u Obsolescencia, Disminución del Exceso de Provisiones, y de Otros Ingresos y Beneficios Varios, se informarán los montos totales y cualquier característica significativa.

Concepto	2020
INGRESOS Y OTROS BENEFICIOS	
Ingresos de la Gestión	6,056,843
Impuestos	0
Cuotas y Aportaciones de Seguridad Social	0
Contribuciones de Mejoras	0
Derechos	
Productos	0
Aprovechamientos	0
Ingresos por Venta de Bienes y Prestación de Servicios	6,056,843
Participaciones, Aportaciones, Convenios, Incentivos Derivados de la Colaboración Fiscal, Fondos Distintos de Aportaciones, Transferencias, Asignaciones, Subsidios y Subvenciones, y Pensiones y Jubilaciones	25,070,336.
Participaciones, Aportaciones, Convenios, Incentivos Derivados de la Colaboración Fiscal, Fondos Distintos de Aportaciones	1,686,470
Transferencias, Asignaciones, Subsidios y Subvenciones, y Pensiones y Jubilaciones	23,383,866
Otros Ingresos y Beneficios	862,344
Ingresos Financieros	0
Incremento por Variación de Inventarios	0
Disminución del Exceso de Estimaciones por Pérdida o Deterioro u Obsolescencia	0
Disminución del Exceso de Provisiones	0
Otros Ingresos y Beneficios Varios	862,344
Total de Ingresos y Otros Beneficios	31,989,523

Gastos y Otras Pérdidas:

1. Explicar aquellas cuentas de gastos de funcionamiento, transferencias, subsidios y otras ayudas, participaciones y aportaciones, otros gastos y pérdidas extraordinarias, así como los ingresos y gastos extraordinarios, que en lo individual representen el 10% o más del total de los gastos.

Concepto	2020
GASTOS Y OTRAS PÉRDIDAS	
Gastos de Funcionamiento	27,717,206.60
Servicios Personales	17,488,820.37
Materiales y Suministros	1,447,572.85
Servicios Generales	8,780,813.38
Transferencia, Asignaciones, Subsidios y Otras Ayudas	518,570.00
Transferencias Internas y Asignaciones al Sector Público	518,570.00
Transferencias al Resto del Sector Público	0
Subsidios y Subvenciones	0
Ayudas Sociales	0
Pensiones y Jubilaciones	0
Transferencias a Fideicomisos, Mandatos y Contratos Análogos	0
Transferencias a la Seguridad Social	0
Donativos	0
Transferencias al Exterior	0
Participaciones y Aportaciones	0
Intereses, Comisiones y Otros Gastos de la Deuda Pública	0
Otros Gastos y Pérdidas Extraordinarias	1,426,386.97
Estimaciones, Depreciaciones, Deterioros, Obsolescencia y Amortizaciones	1,426,386.97
Provisiones	0
Disminución de Inventarios	0
Aumento por Insuficiencia de Estimaciones por Pérdida o Deterioro y Obsolescencia	0
Aumento por Insuficiencia de Provisiones	0
Otros Gastos	0
Inversión Pública	0
Inversión Pública no Capitalizable	0
Total de Gastos y Otras Pérdidas	29,662,163.57

III) NOTAS AL ESTADO DE VARIACIÓN EN LA HACIENDA PÚBLICA

1. Se informará de manera agrupada, acerca de las modificaciones al patrimonio contribuido por tipo, naturaleza y monto.

2. Se informará de manera agrupada, acerca del monto y procedencia de los recursos que modifican al patrimonio generado.

En el periodo que se informa no hubo variaciones al Patrimonio Contribuido

En el periodo que se informa el patrimonio generado, procede de la recepción de las aportaciones ordinarias tanto por las entidades federativas y la Secretaría de Hacienda y Crédito Público, así como por la recepción de aportaciones extraordinarias tanto de entidades federativas y municipios.

Concepto	Hacienda Pública/Patrimonio Contribuido	Hacienda Pública/Patrimonio Generado de Ejercicios Anteriores	Hacienda Pública/Patrimonio Generado del Ejercicio	Exceso o Insuficiencia en la Actualización de la Hacienda Pública / Patrimonio	TOTAL
HACIENDA PÚBLICA/PATRIMONIO CONTRIBUIDO NETO 2019	16,678,365				16,678,365
Aportaciones	42,025			✓	42,025
Donaciones de Capital	16,636,340			✓	16,636,340
Actualización de la Hacienda Pública/Patrimonio	0			✓	0
HACIENDA PÚBLICA / PATRIMONIO GENERADO NETO 2019		54,191,586	24,221,604		78,413,190
Resultados del Ejercicio (Ahorro/Desahorro)			24,221,604	✓	24,221,604
Resultados de Ejercicios Anteriores		46,774,626		✓	46,774,626
Revalúos		0		0 ✓	0
Reservas		0		0 ✓	0
Rectificaciones de Resultados de Ejercicios Anteriores		7,416,960		✓	7,416,960
EXCESO O INSUFICIENCIA EN LA ACTUALIZACIÓN DE LA HACIENDA PÚBLICA/ PATRIMONIO NETO 2019				0	0
Resultado por Posición Monetaria				0 ✓	0
Resultado por Tenencia de Activos no Monetarios				0 ✓	0
HACIENDA PÚBLICA / PATRIMONIO NETO FINAL 2019	16,678,365	54,191,586	24,221,604	0	95,091,555
CAMBIOS EN LA HACIENDA PÚBLICA/PATRIMONIO CONTRIBUIDO NETO 2020	16,678,365				16,678,365
Aportaciones	42,025			✓	42,025
Donaciones de Capital	16,636,340			✓	16,636,340
Actualización de la Hacienda Pública/Patrimonio	0			✓	0
VARIACIONES DE LA HACIENDA PÚBLICA / PATRIMONIO GENERADO NETO 2020		78,448,181	2,327,360		42,440,506
Resultados del Ejercicio (Ahorro/Desahorro)			2,327,360	✓	2,327,360
Resultados de Ejercicios Anteriores		71,031,221	0	✓	71,031,221
Revalúos		0	0	0 ✓	0
Reservas		0	0	0 ✓	0
Rectificaciones de Resultados de Ejercicios Anteriores		7,416,960	0	✓	7,416,960
CAMBIOS EN EL EXCESO O INSUFICIENCIA EN LA ACTUALIZACIÓN DE LA HACIENDA PÚBLICA/ PATRIMONIO NETO 2020				0	0
Resultado por Posición Monetaria				0 ✓	0
Resultado por Tenencia de Activos no Monetarios				0 ✓	0
HACIENDA PÚBLICA / PATRIMONIO NETO FINAL 2020	16,678,365	78,448,181	2,327,360	0	97,453,906

IV) NOTAS AL ESTADO DE FLUJOS DE EFECTIVO

Efectivo y equivalentes

1. El análisis de los saldos inicial y final que figuran en la última parte del Estado de Flujo de Efectivo en la cuenta de efectivo y equivalentes es como sigue:

Concepto	2020	2019
Efectivo	\$ 500.00	\$ 500.00
Bancos/Tesorería	\$ 8,363,351.25	\$ 11,546,858.64
Bancos/ Dependencias y otros Inversiones Temporales (hasta 3 meses)	\$ 10,108,671.61	\$ 22,075,437.67
Fondos de afectación Específica	\$ -	\$ -
Depósitos de Fondos de Terceros en Garantía y/o Admón.	\$ -	\$ -
Otros Efectivos y Equivalentes	\$ -	\$ -
Total de EFECTIVO Y EQUIVALENTES	\$ 18,472,522.86	\$ 33,622,796.31

2. Detallar las adquisiciones de bienes muebles e inmuebles con su monto global y, en su caso, el porcentaje de estas adquisiciones que fueron realizadas mediante subsidios de capital del sector central. Adicionalmente, revelar el importe de los pagos que durante el período se hicieron por la compra de los elementos citados.

Se detallan las adquisiciones de bienes muebles realizadas en el período de 1° de enero al 31 de diciembre de 2020.

TITULO	NOMBRE CORTO	DESCRIPCION							
Inventario de altas practicadas a bienes muebles	LGT470FXXIVB								
Tabla Campos									
Descripción del bien	Cantidad	Causa de alta	Fecha de alta	Valor del bien a la fecha del alta	Fecha de validación	Área(s) responsable(s) de la información	Año	Fecha de actualización	Nota
VIDEO PROYECTOR EPSON POWER LITE	1	COMPRA	22/01/2019	\$10,873.00		JEFATURA DE CONTROL PATRIMONIAL	2019	26/09/2019	
HIPOCLORADOR S/M S/M	1	COMPRA	29/01/2019	\$45,791.57		JEFATURA DE CONTROL PATRIMONIAL	2019	31/01/2019	
SWITCH UBIQUITI S/M	1	COMPRA	29/01/2019	\$8,475.00		JEFATURA DE CONTROL PATRIMONIAL	2019	31/01/2019	
IMPRESORA EPSON FX-890	1	COMPRA	29/01/2019	\$10,140.00		JEFATURA DE CONTROL PATRIMONIAL	2019	31/01/2019	
COMPRESORA UREA COP850	1	COMPRA	26/02/2019	\$6,535.62		JEFATURA DE CONTROL PATRIMONIAL	2019	14/03/2019	
TRITURADORA DE PAPEL ACTIVO EBA 1128	1	COMPRA	26/02/2019	\$13,606.00		JEFATURA DE CONTROL PATRIMONIAL	2019	15/07/2019	
ROMPEDOR DE PISO TOPTOOLS JACK HAMMER	1	COMPRA	12/03/2019	\$19,900.00		JEFATURA DE CONTROL PATRIMONIAL	2019	04/12/2019	
DESBROZADORA HUSQVARNA 143R11	1	COMPRA	12/03/2019	\$14,827.00		JEFATURA DE CONTROL PATRIMONIAL	2019	07/11/2019	
SIERRA MAQUITA BL1840B	1	COMPRA	12/03/2019	\$12,300.00		JEFATURA DE CONTROL PATRIMONIAL	2019	07/11/2019	
SIERRA MAQUITA BL1840B	1	COMPRA	12/03/2019	\$12,300.00		JEFATURA DE CONTROL PATRIMONIAL	2019	04/12/2019	
KIT DE COMPUTO MICROSOFT S/M	1	COMPRA	26/03/2019	\$5,733.00		JEFATURA DE CONTROL PATRIMONIAL	2019	09/09/2019	
PANTALLA DE PROYECCIÓN S/M S/M	1	COMPRA	26/03/2019	\$6,515.20		JEFATURA DE CONTROL PATRIMONIAL	2019	26/09/2019	
MULTICONTACTO S/M S/M	1	COMPRA	26/03/2019	\$6,972.00		JEFATURA DE CONTROL PATRIMONIAL	2019	09/09/2019	
PC DE ESCRITORIO HP G3 280	1	COMPRA	26/03/2019	\$14,878.95		JEFATURA DE CONTROL PATRIMONIAL	2019	29/03/2019	
PC DE ESCRITORIO HP G3 280	1	COMPRA	26/03/2019	\$14,878.95		JEFATURA DE CONTROL PATRIMONIAL	2019	22/07/2019	
MONITOR HP N246V	1	COMPRA	26/03/2019	\$6,020.00		JEFATURA DE CONTROL PATRIMONIAL	2019	09/09/2019	
PC DE ESCRITORIO S/M S/M	1	COMPRA	31/03/2019	\$13,120.00		JEFATURA DE CONTROL PATRIMONIAL	2019	09/09/2019	
PC DE ESCRITORIO HP G3 280	1	COMPRA	31/03/2019	\$14,878.95		JEFATURA DE CONTROL PATRIMONIAL	2019	07/08/2019	
PC DE ESCRITORIO HP G3 280	1	COMPRA	31/03/2019	\$14,878.95		JEFATURA DE CONTROL PATRIMONIAL	2019	13/08/2019	
HORNO DE SECADO YAMATO DX402C	1	COMPRA	23/04/2019	\$60,000.00		JEFATURA DE CONTROL PATRIMONIAL	2019	29/04/2019	
ROMPEDOR DE PISO MAQUITA HM1802	1	COMPRA	23/04/2019	\$42,185.00		JEFATURA DE CONTROL PATRIMONIAL	2019	29/04/2019	
EQUIPO MULTIPARAMETRO PORTATIL HACH HQ40D	1	COMPRA	23/04/2019	\$42,803.46		JEFATURA DE CONTROL PATRIMONIAL	2019	05/06/2019	
BICICLETA S/M S/M	1	COMPRA	30/04/2019	\$8,120.00		JEFATURA DE CONTROL PATRIMONIAL	2019	13/05/2019	
TRITURADORA DE PAPEL ACTIVO FELLOWES 73CI	1	COMPRA	03/05/2019	\$9,876.24		JEFATURA DE CONTROL PATRIMONIAL	2019	07/01/2019	
CORTADORA DE PISO HUSQVARNA FS400	1	COMPRA	03/05/2019	\$33,152.00		JEFATURA DE CONTROL PATRIMONIAL	2019	04/08/2019	
CAMARA NIKON B500COOLPIX	1	COMPRA	07/05/2019	\$9,850.00		JEFATURA DE CONTROL PATRIMONIAL	2019	24/05/2019	
AMPERIMETRO S/M S/M	1	COMPRA	07/05/2019	\$14,018.56		JEFATURA DE CONTROL PATRIMONIAL	2019	24/05/2019	
LAP TOP HP 15-DA0016LA	1	COMPRA	21/05/2019	\$23,643.92		JEFATURA DE CONTROL PATRIMONIAL	2019	24/05/2019	
PC DE ESCRITORIO HP G3 208	1	COMPRA	21/05/2019	\$14,878.00		JEFATURA DE CONTROL PATRIMONIAL	2019	26/08/2019	
PC DE ESCRITORIO HP G3 280	1	COMPRA	21/05/2019	\$14,878.00		JEFATURA DE CONTROL PATRIMONIAL	2019	30/07/2019	
PC DE ESCRITORIO HP G3 280	1	COMPRA	21/05/2019	\$14,878.00		JEFATURA DE CONTROL PATRIMONIAL	2019	06/04/2019	

RELOJ CHECADOR ZK-TECO MB160	1	COMPRA	21/05/2019	\$6,300.00	JEFATURA DE CONTROL PATRIMONIAL	2019	21/05/2019
RELOJ CHECADOR ZK-TECO MB160	1	COMPRA	21/05/2019	\$6,300.00	JEFATURA DE CONTROL PATRIMONIAL	2019	21/05/2019
RELOJ CHECADOR ZK-TECO MB160	1	COMPRA	21/05/2019	\$6,300.00	JEFATURA DE CONTROL PATRIMONIAL	2019	21/05/2019
RELOJ CHECADOR ZK-TECO MB160	1	COMPRA	21/05/2019	\$6,300.00	JEFATURA DE CONTROL PATRIMONIAL	2019	21/05/2019
RELOJ CHECADOR ZK-TECO MB160	1	COMPRA	21/05/2019	\$6,300.00	JEFATURA DE CONTROL PATRIMONIAL	2019	21/05/2019
LAP TOP LENOVO IDEAPAD 330S15IK	1	COMPRA	28/05/2019	\$14,223.28	JEFATURA DE CONTROL PATRIMONIAL	2019	06/04/2019
REGULADOR S/M S/M	1	COMPRA	28/05/2019	\$6,199.78	JEFATURA DE CONTROL PATRIMONIAL	2019	19/09/2019
IMPRESORA HP M377	1	COMPRA	31/05/2019	\$7,469.00	JEFATURA DE CONTROL PATRIMONIAL	2019	07/08/2019
PC DE ESCRITORIO HP 280 G3	1	COMPRA	18/06/2019	\$14,878.00	JEFATURA DE CONTROL PATRIMONIAL	2019	27/09/2019
PC DE ESCRITORIO HP 280 G3	1	COMPRA	18/06/2019	\$14,878.00	JEFATURA DE CONTROL PATRIMONIAL	2019	07/08/2019
PC DE ESCRITORIO HP 280 G3	1	COMPRA	18/06/2019	\$14,878.00	JEFATURA DE CONTROL PATRIMONIAL	2019	07/08/2019
PC DE ESCRITORIO HP 280 G3	1	COMPRA	18/06/2019	\$14,878.00	JEFATURA DE CONTROL PATRIMONIAL	2019	25/06/2019
PC DE ESCRITORIO HP 280 G3	1	COMPRA	18/06/2019	\$14,878.00	JEFATURA DE CONTROL PATRIMONIAL	2019	07/08/2019
DESECADOR DE VIDRIO ISOLAB S/M	1	COMPRA	25/06/2019	\$8,352.91	JEFATURA DE CONTROL PATRIMONIAL	2019	28/06/2019
BOMBA S/M S/M	1	COMPRA	09/07/2019	\$13,060.60	JEFATURA DE CONTROL PATRIMONIAL	2019	08/07/2019
BOMBA S/M S/M	1	COMPRA	09/07/2019	\$13,060.60	JEFATURA DE CONTROL PATRIMONIAL	2019	08/07/2019
PC DE ESCRITORIO HP HP280G3	1	COMPRA	09/07/2019	\$14,878.95	JEFATURA DE CONTROL PATRIMONIAL	2019	08/07/2019
PC DE ESCRITORIO HP 280 G3	1	COMPRA	09/07/2019	\$14,878.95	JEFATURA DE CONTROL PATRIMONIAL	2019	08/07/2019
REGULADOR INDUSTRIONIC S/M	1	COMPRA	09/07/2019	\$15,559.00	JEFATURA DE CONTROL PATRIMONIAL	2019	08/07/2019
COMPRESORA URREA S/M	1	COMPRA	16/07/2019	\$32,999.00	JEFATURA DE CONTROL PATRIMONIAL	2019	08/07/2019
BOMBA NAHOBI S/M	1	COMPRA	16/07/2019	\$19,500.00	JEFATURA DE CONTROL PATRIMONIAL	2019	08/07/2019
BOMBA NAHOBI S/M	1	COMPRA	16/07/2019	\$19,500.00	JEFATURA DE CONTROL PATRIMONIAL	2019	08/07/2019
LAP TOP LENOVO IDEA PAD 330S-15.6	1	COMPRA	23/07/2019	\$18,590.00	JEFATURA DE CONTROL PATRIMONIAL	2019	08/07/2019
LAP TOP LENOVO IDEA PAD 330S-15.6	1	COMPRA	23/07/2019	\$18,590.00	JEFATURA DE CONTROL PATRIMONIAL	2019	08/07/2019
VENTILADOR ACTIVO MYTEK 3366	1	COMPRA	30/07/2019	\$5,266.00	JEFATURA DE CONTROL PATRIMONIAL	2019	29/08/2019
NO BREAK	1	COMPRA	03/09/2019	\$15,000.00	JEFATURA DE CONTROL PATRIMONIAL	2019	26/09/2019
AIRE ACONDICIONADO	1	COMPRA	10/09/2019	\$10,937.50	JEFATURA DE CONTROL PATRIMONIAL	2019	26/09/2019
AIRE ACONDICIONADO	1	COMPRA	17/09/2019	\$10,937.50	JEFATURA DE CONTROL PATRIMONIAL	2019	26/09/2019
AIRE ACONDICIONADO	1	COMPRA	17/09/2019	\$15,137.50	JEFATURA DE CONTROL PATRIMONIAL	2019	26/09/2019
MODERNIZACION DEL SISTEMA COMERCIAL SICAGUA 3.5	1	COMPRA	14/10/2019	\$320,425.86	JEFATURA DE CONTROL PATRIMONIAL	2019	25/10/2019
MODERNIZACION DEL SISTEMA COMERCIAL SICAGUA 3.5	1	COMPRA	14/10/2019	\$320,425.86	JEFATURA DE CONTROL PATRIMONIAL	2019	25/10/2019
PULIDOR	1	COMPRA	29/10/2019	\$13,600.00	JEFATURA DE CONTROL PATRIMONIAL	2019	27/11/2019
PULIDOR BOSCH GGS28C	1	COMPRA	29/10/2019	\$7,709.00	JEFATURA DE CONTROL PATRIMONIAL	2019	11/12/2019
MODERNIZACION DEL SISTEMA COMERCIAL SICAGUA 3.5	1	COMPRA	20/12/2019	\$320,425.86	JEFATURA DE CONTROL PATRIMONIAL	2019	24/01/2020
MODERNIZACION DEL SISTEMA COMERCIAL SICAGUA 3.5	1	COMPRA	20/12/2019	\$320,425.86	JEFATURA DE CONTROL PATRIMONIAL	2019	24/01/2020
TOTAL				\$2,230,250.38			

Se detallan las adquisiciones de bienes Inmuebles realizadas en el periodo de 1° de enero al 31 de diciembre de 2020.

Al periodo presentado no se realizaron adquisiciones de bienes Inmuebles

3. Conciliación de los Flujos de Efectivo Netos de las Actividades de Operación y la cuenta de Ahorro/Desahorro antes de Rubros Extraordinarios.

Concepto	2020	2019
Resultados del Ejercicio (Ahorro/Desahorro)	2,422,360	24,221,604

Las cuentas que aparecen en el cuadro anterior no son exhaustivas y tienen como finalidad ejemplificar el formato que se sugiere para elaborar la nota.

V) CONCILIACIÓN ENTRE LOS INGRESOS PRESUPUESTARIOS Y CONTABLES, ASÍ COMO ENTRE LOS EGRESOS PRESUPUESTARIOS Y LOS GASTOS

La conciliación se presentará atendiendo a lo dispuesto por el Acuerdo por el que se emite el formato de conciliación entre los ingresos presupuestarios y contables, así como entre los egresos presupuestarios y los gastos contables.

UNIVERSIDAD TECNOLÓGICA DE CHIHUAHUA SUR
Conciliación entre los Ingresos Presupuestarios y Contables
Correspondiente del 1 de Enero al 31 de Diciembre de 2020
(Cifras en pesos)

1. Ingresos Presupuestarios		\$ 32,126,597
2. Más ingresos contables no presupuestarios		0
2.1 Ingresos Financieros	0	
2.2 Incremento por Variación de Inventarios		
2.3 Disminución del exceso de estimaciones por pérdida o deterioro u obsolescencia	0	
2.4 Disminución del exceso de provisiones	0	
2.5 Otros ingresos y beneficios varios	0	
2.6 Otros ingresos contables no presupuestarios	0	
		0
3. Menos ingresos presupuestarios no contables		
3.1 Aprovechamientos Patrimoniales	0	
3.2 Ingresos derivados de financiamientos	0	
3.3 Otros Ingresos presupuestarios no contables	0	
4. Ingresos Contables (4 = 1 + 2 - 3)		\$ 32,126,597

UNIVERSIDAD TECNOLÓGICA DE CHIHUAHUA SUR		
Conciliación entre los Egresos Presupuestarios y los Gastos Contables		
Correspondiente del 1 de Enero al 31 de Diciembre de 2020		
1. Total de egresos (presupuestarios)		\$ 29,032,346
2. Menos egresos presupuestarios no contables		\$ 796,567
2.1 Materias Primas y Materiales de Producción y Comercialización	0	
2.2 Materiales y Suministros	0	
2.3 Mobiliario y Equipo de Administración	0	
2.4 Mobiliario y Equipo Educativo y Recreativo	0	
2.5 Equipo e Instrumental Médico y de Laboratorio	0	
2.6 Vehículos y Equipo de Transporte	0	
2.7 Equipo de Defensa y Seguridad	0	
2.8 Maquinaria, Otros Equipos y Herramientas	0	
2.9 Activos Biológicos	0	
2.10 Bienes Inmuebles	0	
2.11 Activos Intangibles	\$ 796,567	
2.12 Obra Pública en Bienes de Dominio Público	0	
2.13 Obra Pública en Bienes Propios	0	
2.14 Acciones y Participaciones de Capital	0	
2.15 Compra de Títulos y Valores	0	
2.16 Concesión de Préstamos	0	
2.17 Inversiones en Fideicomisos, Mandatos y Otros Análogos	0	
2.18 Provisiones para Contingencias y Otras Erogaciones Especiales	0	
2.19 Amortización de la Deuda Pública	0	
2.20 Adeudos de Ejercicios Fiscales Anteriores (ADEFAS)	0	
2.21 Otros Egresos Presupuestales No Contables	0	
3. Más Gasto Contables No Presupuestales		\$1,426,387
3.1 Estimaciones, Depreciaciones, Deterioros, Obsolescencia y Amortizaciones	\$ 1,426,387	
3.2 Provisiones	0	
3.3 Disminución de inventarios	0	
3.4 Aumento por insuficiencia de estimaciones por pérdida o deterioro u obsolescencia	0	
3.5 Aumento por insuficiencia de provisiones	0	
3.6 Otros Gastos	0	
3.7 Otros Gastos Contables No Presupuestales	0	
4. Total de Gasto Contable (4 = 1 - 2 + 3)		\$ 29,662,166

Universidad Tecnológica de Chihuahua Sur
Notas a los Estados Financieros
I) NOTAS DE MEMORIA
Al 31 de diciembre 2020

Las cuentas de orden se utilizan para registrar movimientos de valores que no afecten o modifiquen el balance del ente contable, sin embargo, su incorporación en libros es necesaria con fines de recordatorio contable, de control y en general sobre los aspectos administrativos, o bien, para consignar sus derechos o responsabilidades contingentes que puedan, o no, presentarse en el futuro.

Las cuentas que se manejan para efectos de estas Notas son las siguientes:

Cuentas de Orden Contables y Presupuestarias:

Contables:

<i>Valores</i>				
	2020		2019	
VALORES				
VALORES EN CUSTODIA	\$	-	\$	-
CUSTODIA DE VALORES	\$	-	\$	-
INSTRUMENTOS DE CRÉDITO PRESTADOS A FORMADORES DE MERCADO	\$	-	\$	-
PRÉSTAMO DE INSTRUMENTOS DE CRÉDITO A FORMADORES DE MERCADO	\$	-	\$	-
INSTRUMENTOS DE CRÉDITO RECIBIDOS EN GARANTÍA DE LOS FORMADORES	\$	-	\$	-
GARANTÍA DE CRÉDITOS RECIBIDOS DE LOS FORMADORES DE MERCADO	\$	-	\$	-
<i>Emisión de obligaciones</i>				
	2020		2019	
EMISIÓN DE OBLIGACIONES				
AUTORIZACIÓN PARA LA EMISIÓN DE BONOS, TÍTULOS Y VALORES DE LA	\$	-	\$	-
AUTORIZACIÓN PARA LA EMISIÓN DE BONOS, TÍTULOS Y VALORES DE LA	\$	-	\$	-
EMISIONES AUTORIZADAS DE LA DEUDA PÚBLICA INTERNA Y EXTERNA	\$	-	\$	-
SUSCRIPCIÓN DE CONTRATOS DE PRÉSTAMOS Y OTRAS OBLIGACIONES	\$	-	\$	-
SUSCRIPCIÓN DE CONTRATOS DE PRÉSTAMOS Y OTRAS OBLIGACIONES	\$	-	\$	-
CONTRATOS DE PRÉSTAMOS Y OTRAS OBLIGACIONES DE LA DEUDA PÚBLICA	\$	-	\$	-
<i>Avales y garantías</i>				
	2020		2019	
AVÁLES Y GARANTÍAS				
AVALES AUTORIZADOS	\$	-	\$	-
AUTORIZACIÓN PARA LA EMISIÓN DE BONOS, TÍTULOS Y VALORES DE LA	\$	-	\$	-
EMISIONES AUTORIZADAS DE LA DEUDA PÚBLICA INTERNA Y EXTERNA	\$	-	\$	-
SUSCRIPCIÓN DE CONTRATOS DE PRÉSTAMOS Y OTRAS OBLIGACIONES	\$	-	\$	-
SUSCRIPCIÓN DE CONTRATOS DE PRÉSTAMOS Y OTRAS OBLIGACIONES	\$	-	\$	-
CONTRATOS DE PRÉSTAMOS Y OTRAS OBLIGACIONES DE LA DEUDA PÚBLICA	\$	-	\$	-
<i>Juicios</i>				
	2020		2019	
JUICIOS				
DEMANDAS JUDICIAL EN PROCESO DE RESOLUCIÓN	\$	-	\$	-
RESOLUCIÓN DE DEMANDAS EN PROCESO JUDICIAL	\$	-	\$	-
<i>Contratos para Inversión Mediante Proyectos para Prestación de Servicios (PPS) y Similares</i>				
	2020		2019	
INVERSIÓN MEDIANTE PROYECTOS PARA PRESTACIÓN DE SERVICIOS (PP)				
CONTRATOS PARA INVERSIÓN MEDIANTE PROYECTOS PARA PRESTACIÓN	\$	-	\$	-
INVERSIÓN PÚBLICA CONTRATADA MEDIANTE PROYECTOS PARA PRESTACIÓN	\$	-	\$	-
<i>Bienes concesionados o en comodato</i>				
	2020		2019	
BIENES EN CONCESIONADOS O EN COMODATO				
BIENES BAJO CONTRATO EN CONCESIÓN	\$	-	\$	-
CONTRATO DE CONCESIÓN POR BIENES	\$	-	\$	-
BIENES BAJO CONTRATO EN COMODATO	\$	-	\$	-
CONTRATO DE COMODATO POR BIENES	\$	-	\$	-

Presupuestarias:

<i>Cuentas de ingresos</i>				
	2020		2019	
LEY DE INGRESOS				
LEY DE INGRESOS ESTIMADA	\$	-	\$	-
LEY DE INGRESOS POR EJECUTAR	\$	-	\$	-
MODIFICACIONES A LA LEY DE INGRESOS ESTIMADA	\$	-	\$	-
LEY DE INGRESOS DEVENGADA	\$	-	\$	-
LEY DE INGRESOS RECAUDADA	\$	-	\$	-

<i>Cuentas de egresos</i>				
	2020		2019	
PRESUPUESTO DE EGRESOS				
PRESUPUESTO DE EGRESOS APROBADO	\$	-	\$	-
PRESUPUESTO DE EGRESOS POR EJERCER	\$	-	\$	-
MODIFICACIONES AL PRESUPUESTO DE EGRESOS APROBADO	\$	-	\$	-
PRESUPUESTO DE EGRESOS COMPROMETIDO	\$	-	\$	-
PRESUPUESTO DE EGRESOS DEVENGADO	\$	-	\$	-
PRESUPUESTO DE EGRESOS EJERCIDO	\$	-	\$	-
PRESUPUESTO DE EGRESOS PAGADO	\$	-	\$	-

Se informará, de manera agrupada, en las Notas a los Estados Financieros las cuentas de orden contables y cuentas de orden presupuestario, considerando al menos lo siguiente:

1. *Los valores en custodia de instrumentos prestados a formadores de mercado e instrumentos de crédito recibidos en garantía de los formadores de mercado u otros.*
2. *Por tipo de emisión de instrumento: monto, tasa y vencimiento.*
3. *Los contratos firmados de construcciones por tipo de contrato.*
4. *El avance que se registra en las cuentas de orden presupuestarias, previo al cierre presupuestario de cada periodo que se reporte*

Universidad Tecnológica de Chihuahua Sur
Notas a los Estados Financieros
c) NOTAS DE GESTIÓN ADMINISTRATIVA
Al 31 de diciembre 2020

1. Introducción

Los Estados Financieros de los entes públicos, proveen de información financiera a los principales usuarios de la misma, al Congreso y a los ciudadanos.

El objetivo del presente documento es la revelación del contexto y de los aspectos económicos-financieros más relevantes que influyeron en las decisiones del período, y que deberán ser

De esta manera, se informa y explica la respuesta del gobierno a las condiciones relacionadas con la información financiera de cada periodo de gestión; además, de exponer aquellas políticas

2. Panorama Económico y Financiero

Se informará sobre las principales condiciones económico- financieras bajo las cuales el ente público estuvo operando; y las cuales influyeron en la toma de decisiones de la administración;

El entorno económico del que fue participe este Ente inicia con la publicación de la Ley de Ingresos que fue aprobada y publicada en el Periódico oficial para su

3. Autorización e Historia

Se informará sobre:

a) *Fecha de creación del ente: 5 DE DICIEMBRE DE 2012*

La Universidad Tecnológica de Chihuahua Sur se constituye como Organismo Público Descentralizado de Gobierno del Estado de Chihuahua, dotado de personalidad

b) *Principales cambios en su estructura*

Inició sus operaciones en septiembre del mismo año con el nombre de universidad Tecnológica Junta de los Ríos, mismo que fue modificado el 28 de mayo de 2014

4. Organización y Objeto Social

Se informará sobre:

a) *Objeto social.*

Establecer vínculos con el sector público y privado que contribuyan a mantener y mejorar el servicio educativo, mediante una eficaz inserción del estudiante al ámbito

b) *Principal actividad.*

Calidad en la educación universitaria y gestión en la misma.

c) *Ejercicio fiscal.*

Se presenta, período del 1° de enero al 31 diciembre de 2020.

d) *Régimen jurídico.*

Régimen fiscal de las Personas Morales con Fines no Lucrativos.

e) *Consideraciones fiscales del ente: revelar el tipo de contribuciones que esté obligado a pagar o retener.*

i. Declaración informativa anual de retenciones de ISR por arrendamiento de inmuebles.

f) *Estructura organizacional básica.*

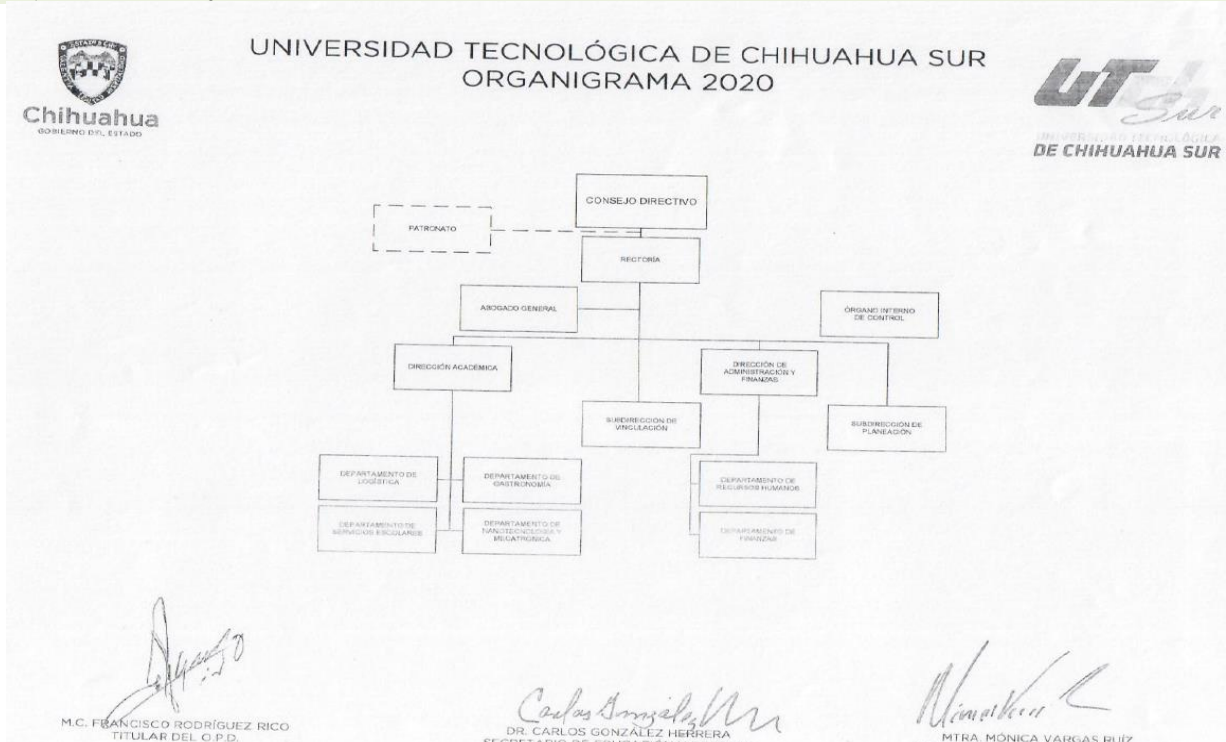

M.C. FRANCISCO RODRÍGUEZ RICO
TITULAR DEL O.P.D.

DR. CARLOS GONZÁLEZ HERRERA
SECRETARIO DE ENCARNAJÓN

MTRA. MÓNICA VARGAS RUÍZ

g) *Fideicomisos, mandatos y análogos de los cuales es fideicomitente o fideicomisario.*

Nada que manifestar

5. Bases de Preparación de los Estados Financieros

Se informará sobre:

a) *Si se ha observado la normatividad emitida por el CONAC y las disposiciones legales aplicables.*

La preparación de los Estados Financieros se presenta en cumplimiento a los Artículos 44, 45, 46, 47, 49 y 52 de la Ley General de Contabilidad Gubernamental, así como a la

b) *La normatividad aplicada para el reconocimiento, valuación y revelación de los diferentes rubros de la información financiera, así como las bases de medición utilizadas para la elaboración de los estados financieros; por ejemplo: costo histórico, valor de realización, valor razonable, valor de recuperación o cualquier otro método empleado y los criterios de aplicación de los mismos.*

Ingresos de Gestión: Son ingresos propios del Ente, reconocidos y valuados en pesos mexicanos, mismos que son avalados por el Consejo Directivo de la Universidad Tecnológica de Chihuahua Sur.

Participaciones: **Nada que manifestar.**

Otros ingresos y beneficios: **Nada que manifestar.**

Servicios Personales: Estos valores son reconocidos con base en la plantilla de personal y las prestaciones fundamentadas en las Condiciones Generales de Trabajo vigentes de la Dirección General de Universidades Tecnológicas y Politécnicas y el Gobierno del Estado de Chihuahua, mismas que se encuentran ratificadas por las autoridades competentes, así también en base a la normatividad de Seguridad Social y disposiciones fiscales aplicables a este rubro.

Materiales y Suministros y Servicios Generales: Estos apartados son reconocidos a costo histórico derivado de su valor de realización de las transacciones financieras pactadas con diversos proveedores externos con los que cuenta este Ente para la ejecución de su operación y mantenimiento a la infraestructura. Esto mediante el procedimiento administrativo de adquisiciones, a través de orden de compra y/o contrato de acuerdo a la normatividad aplicable de la Ley de Adquisiciones, Arrendamientos y Servicios del Estado de Chihuahua, debidamente soportado con la emisión de comprobante fiscal digital CFDI en apego a las disposiciones fiscales aplicables.

Transferencias, asignaciones y subsidios: Este rubro se reconoce a valor de transacción con fundamento en el Convenio de Asignación de Recursos Financieros signado entre la Dirección General de Universidades Tecnológicas y Politécnicas y el Gobierno del Estado de Chihuahua.

Bienes Muebles, Inmuebles e Intangibles: Este apartado es reconocido a costo histórico derivado de su valor de realización de las transacciones pactadas con diversos proveedores externos con los que cuenta este Ente para este tipo de adquisiciones. Esto mediante el procedimiento administrativo de adquisiciones, a través de orden de compra de acuerdo a la normatividad aplicable de adquisiciones de bienes, debidamente soportado con la emisión de comprobante fiscal digital CFDI en apego a las disposiciones fiscales aplicables. Lo anterior en apego a la normativa de Registro y Valoración del Patrimonio que emite el Consejo de Armonización Contable (CONAC) a cargo del departamento de Control Patrimonial.

Obra Pública: **Nada que manifestar.**

c) *Postulados básicos.*

1) Sustancia económica:

Este Ente utiliza el Sistema Automatizado de Administración y Contabilidad Gubernamental denominado SAACG es un SCG diseñado por Instituto para el Desarrollo Técnico de las Haciendas Públicas (INDETEC), está estructurado de tal manera que permite la captación de la esencia económica en la delimitación y operación del ente público, apegándose a la normatividad emitida por el Consejo Nacional de Armonización Contable (CONAC).

Así mismo, este Ente lleva a la par el Sistema Conpaq para registrar la operación del mismo.

Al reflejar la situación económica contable de las transacciones, se genera la información que proporciona los elementos necesarios para una adecuada toma de decisiones.

2) Entes Públicos:

Este Ente es establecido en un marco normativo específico denominado Ley de la Universidad Tecnológica de Chihuahua Sur que crea a la Universidad Tecnológica de Chihuahua Sur, como Organismo Público Descentralizado del Gobierno del Estado de Chihuahua, dotado de personalidad jurídica y patrimonio propios, con domicilio en el Municipio de Chihuahua, Chihuahua. Publicado en el Periódico Oficial del Estado No. 52 del 28 de junio de 2014. Dicha Ley entró en vigencia a partir del día siguiente de su publicación en el citado periódico.

3) Existencia Permanente:

El sistema contable de este Ente público se establece considerando que el periodo de vida del mismo es indefinido.

4) Revelación Suficiente:

Los Estados e Información Financiera, Presupuestal y Programática e información adicional, así como sus notas, muestra amplia y claramente la Situación Financiera y los resultados de este Ente por el período que se informa.

5) Importancia Relativa

La información presentada muestra los aspectos importantes de este Ente que fueron reconocidos contablemente

6) Registro e Integración Presupuestaria:

La información presupuestaria de los entes públicos se integra en la contabilidad en los mismos términos que se presentan en la ley de Ingresos y en el Decreto del Presupuesto Egresos, de acuerdo a la naturaleza económica que le corresponda.

La integración presupuestaria que informa este Ente:

Ingresos: De Gestión (Ingresos Propios); se realiza con fundamento a lo autorizado por el H. Consejo Directivo de la Universidad Tecnológica de Chihuahua Sur.

Gastos y Otras Pérdidas: se realiza con fundamento en la Ley General de Contabilidad Gubernamental, Ley de Disciplina Financiera y normatividad que emite el Consejo Nacional de Armonización Contable, (CONAC).

Mediante Acta de la Primera Sesión Ordinaria de 2020 del Consejo Directivo, celebrada el 17 de febrero de 2020. Se realizó presentación, análisis y en su caso aprobación del ejercicio presupuestal 2020, ante el H. Consejo Directivo de Este Ente, por unanimidad de los presentes, se aprueba en todos y cada uno de sus términos, dejando constancia en dicha acta con el anexo de la documentación correspondiente.

El registro presupuestario que informa este Ente:

El registro presupuestario del ingreso y del egreso de este Ente, se refleja en la contabilidad, considerando sus efectos patrimoniales y su vinculación con las etapas presupuestarias correspondientes, el cual se lleva a cabo en el Sistema Automatizado de Administración y Contabilidad Gubernamental denominado SAACG diseñado por Instituto para el Desarrollo Técnico de las Haciendas Públicas (INDETEC), dicho Sistema en apego a la normatividad que emite el Consejo Nacional de Armonización Contable (CONAC).

7) Consolidación de la Información Financiera:

Este ente no es sujeto de llevar a cabo la consolidación de Información financiera, sin embargo, conlucya con la entrega de la Información Financiera, Contable, Programática y demás

Este ente no es sujeto de llevar a cabo la consolidación de información financiera, sin embargo, coadyuva con la entrega de la información financiera, Contable, Programática y demás informes requerido, en tiempo y forma a efecto de que el Gobierno del Estado de Chihuahua, realice sus procedimientos respectivos.

8) Devengo Contable:

Los registros contables de este Ente se llevan con base acumulativa.

El ingreso devengado para el caso de este Ente, se realiza el momento contable con el derecho de cobro de derechos al momento de la recaudación de los mismos.

El gasto devengado, se refleja el reconocimiento de la obligación de pago a favor de terceros por la recepción de conformidad de bienes, servicios y obra pública contratados; así como de las obligaciones que derivan de tratados, leyes, decretos, resoluciones y sentencias definitivas.

9) Valuación:

Todos los eventos que afectaron económicamente a este Ente se cuantificaron en términos monetarios y se registraron al costo histórico o al valor económico más objetivo registrándose en moneda nacional.

10) Dualidad Económica:

Los activos representan recursos que fueron asignados y capitalizados por este Ente, en tanto que los pasivos y el patrimonio representan los financiamientos y los activos netos, respectivamente.

Las fuentes de los recursos están reconocidas dentro de los conceptos de la Ley de Ingresos (Presupuesto de Ingresos), las cuales son Ingresos de Propios, Estatales y Federales.

11) Consistencia

Este Ente ante la existencia de operaciones similares, considero un mismo tratamiento contable, el cual permanece a través del tiempo, en tanto no cambie la esencia económica de las operaciones, o salvo indicación en contrario.

d) *Normatividad supletoria. En caso de emplear varios grupos de normatividades (normatividades supletorias), deberá realizar la justificación razonable correspondiente, su alineación con los PBCG y a las características cualitativas asociadas descritas en el MCCG (documentos publicados en el Diario Oficial de la Federación, agosto 2009).*

Nada que manifestar

e) *Para las entidades que por primera vez estén implementando la base devengado de acuerdo a la Ley de Contabilidad, deberán:*

- *Revelar las nuevas políticas de reconocimiento;*

Nada que manifestar

- *Su plan de implementación;*

Nada que manifestar

- *Revelar los cambios en las políticas, la clasificación y medición de las mismas, así como su impacto en la información financiera, y*

Nada que manifestar

- *Presentar los últimos estados financieros con la normatividad anteriormente utilizada con las nuevas políticas para fines de comparación en la transición a la base*

Nada que manifestar

6. Políticas de Contabilidad Significativas

Se informará sobre:

a) *Actualización: se informará del método utilizado para la actualización del valor de los activos, pasivos y Hacienda Pública/Patrimonio y las razones de dicha elección. Así como informar de la desconexión o reconexión inflacionaria.*

Se presenta la información financiera sin expresión alguna en los apartados de Activo, Pasivo y Hacienda Pública, para el período del 1° de enero al 31 diciembre de 2020.

b) *Informar sobre la realización de operaciones en el extranjero y de sus efectos en la información financiera gubernamental.*

Nada que manifestar

c) *Método de valuación de la inversión en acciones de Compañías subsidiarias no consolidadas y asociadas.*

Nada que manifestar

d) *Sistema y método de valuación de inventarios y costo de lo vendido.*

Mencionado el apartado del Activo

e) *Beneficios a empleados: revelar el cálculo de la reserva actuarial, valor presente de los ingresos esperados comparado con el valor presente de la estimación de gastos tanto de los beneficiarios actuales como futuros.*

	Nada que manifestar
f)	Provisiones: objetivo de su creación, monto y plazo.
	Nada que manifestar
g)	Reservas: objetivo de su creación, monto y plazo.
	Nada que manifestar
h)	Cambios en políticas contables y corrección de errores junto con la revelación de los efectos que se tendrá en la información financiera del ente público, ya sea retrospectivos o prospectivos.
	Nada que manifestar
i)	Reclasificaciones: se deben revelar todos aquellos movimientos entre cuentas por efectos de cambios en los tipos de operaciones.
	Nada que manifestar
j)	Depuración y cancelación de saldos.
	Nada que manifestar

7. Posición en Moneda Extranjera y Protección por Riesgo Cambiario

Se informa que Este ente no cuenta con operaciones de posición en moneda extranjera y protección por riesgo cambiario, para el período del 1° de enero al 31 diciembre de 2020, ya Se informará sobre:

a)	Activos en moneda extranjera.
	Nada que manifestar
b)	Pasivos en moneda extranjera.
	Nada que manifestar
c)	Posición en moneda extranjera.
	Nada que manifestar
d)	Tipo de cambio.
	Nada que manifestar
e)	Equivalente en moneda nacional.
	Nada que manifestar

Lo anterior, por cada tipo de moneda extranjera que se encuentre en los rubros de activo y pasivo.

Adicionalmente, se informará sobre los métodos de protección de riesgo por variaciones en el tipo de cambio.

	Nada que manifestar
--	----------------------------

8. Reporte Analítico del Activo

Debe mostrar la siguiente información:

a)	Vida útil o porcentajes de depreciación, deterioro o amortización utilizados en los diferentes tipos de activos. Se informó en el apartado I) NOTAS AL ESTADO DE SITUACIÓN FINANCIERA, ACTIVO; BIENES MUEBLES, INMUEBLES E INTANGIBLES.
b)	Cambios en el porcentaje de depreciación o valor residual de los activos. Nada que manifestar
c)	Importe de los gastos capitalizados en el ejercicio, tanto financieros como de investigación y desarrollo. Nada que manifestar
d)	Riesgos por tipo de cambio o tipo de interés de las inversiones financieras. Nada que manifestar
e)	Valor activado en el ejercicio de los bienes construidos por la entidad. Nada que manifestar
f)	Otras Nada que manifestar
g)	Desmantelamiento de Activos, procedimientos, implicaciones, efectos contables. Nada que manifestar
h)	Administración de activos; planeación con el objetivo de que el ente los utilice de manera más efectiva. Nada que manifestar

Adicionalmente, se deben incluir las explicaciones de las principales variaciones en el activo, en cuadros comparativos como sigue:

- a) *Inversiones en valores.*
Nada que manifestar
- b) *Patrimonio de Organismos descentralizados de Control Presupuestario Indirecto.*
Nada que manifestar
- c) *Inversiones en empresas de participación mayoritaria.*
Nada que manifestar
- d) *Inversiones en empresas de participación minoritaria.*
Nada que manifestar
- e) *Patrimonio de organismos descentralizados de control presupuestario directo, según corresponda.*
Nada que manifestar

9. Fideicomisos, Mandatos y Análogos

Se deberá informar:

- a) *Por ramo administrativo que los reporta.*
Nada que manifestar
- b) *Enlistar los de mayor monto de disponibilidad, relacionando aquéllos que conforman el 80% de las disponibilidades.*
Nada que manifestar

10. Reporte de la Recaudación

- a) *Análisis del comportamiento de la recaudación correspondiente al ente público o cualquier tipo de ingreso, de forma separada los ingresos locales de los federales.*
Se presenta en el Estado Analítico de Ingresos al 31 de diciembre de 2020
- b) *Proyección de la recaudación e ingresos en el mediano plazo.*
Nada que manifestar

11. Información sobre la Deuda y el Reporte Analítico de la Deuda

- a) *Utilizar al menos los siguientes indicadores: deuda respecto al PIB y deuda respecto a la recaudación tomando, como mínimo, un período igual o menor a 5 años.*
Nada que manifestar
- b) *Información de manera agrupada por tipo de valor gubernamental o instrumento financiero en la que se consideren intereses, comisiones, tasa, perfil de vencimiento y otros gastos de la deuda.*
Nada que manifestar

12. Calificaciones otorgadas

Informar, tanto del ente público como cualquier transacción realizada, que haya sido sujeta a una calificación crediticia.
Nada que manifestar

13. Proceso de Mejora

Se informará de:

- a) *Principales Políticas de control interno.*
Nada que manifestar
- b) *Medidas de desempeño financiero, metas y alcance.*
Nada que manifestar

14. Información por Segmentos

Cuando se considere necesario se podrá revelar la información financiera de manera segmentada debido a la diversidad de las actividades y operaciones que realizan los entes. Consecuentemente, esta información contribuye al análisis más preciso de la situación financiera, grados y fuentes de riesgo y crecimiento potencial de negocio.
Este Ente refleja en su estructura presupuestal las unidades, de las cuales se generaron afectaciones presupuestales de acuerdo a las necesidades operativas, técnicas y

15. Eventos Posteriores al Cierre

El ente público informará el efecto en sus estados financieros de aquellos hechos ocurridos en el período posterior al que informa, que proporcionan mayor evidencia sobre eventos
En lo referente a la modificación y cierre de las cuentas presupuestarias que integran el cierre del 1° de enero al 31 de diciembre de 2020, se presentarán

16. Partes Relacionadas

Se debe establecer por escrito que no existen partes relacionadas que pudieran ejercer influencia significativa sobre la toma de decisiones financieras y operativas.

Este Ente manifiesta que no existen partes relacionadas que pudieran ejercer influencia significativa sobre la toma de decisiones financieras y operativas.

17. Responsabilidad Sobre la Presentación Razonable de la Información Contable

La Información Contable deberá estar firmada en cada página de la misma e incluir al final la siguiente leyenda: "Bajo protesta de decir verdad declaramos que los Estados Financieros

"Bajo protesta de decir verdad declaramos que los Estados Financieros y sus notas, son razonablemente correctos y son responsabilidad del emisor".